

COMITETUL LOCAL PENTRU SITUATII DE URGENTA BROSTENI																	
DATE CARACTERISTICE PENTRU ACȚIUNI OPERATIVE ALE COMITETELOR LOCALE PENTRU SITUAȚII DE URGENȚĂ																	
Nr. crt.	Cod SIRUTA	SATE APARTINATOARE	CURS DE APA/toate cursurile de apă de pe raza localității (permanente sau nepermanente), formațiuni torențiale	SURSE DE RISC la inundații: revărsări cursuri de apă, activare formațiuni torențiale, avarii și accidente la construcții hidrotehnice (diguri, baraje), ape interne	NUMAR TELEFON și FAX,e-mail la primărie, post de poliție, școală, etc	Amplasament stație hidrometrica locala	Marimi locale de aparare			Amplasament stație hidrometrica avertizoare	Marimi de aparare avertizoare			TIMPUL DE PROPAGARE A VITURILOR SAU DE CONCENTRARE A PRECIPITAȚILOR PERICULOASE DE LA POSTUL PLUVIOMETRIC LA OBIECTIV	OBIECTIVE AFLATE IN ZONE DE RISC LA INUNDATII SI ACCIDENTE LA CONSTRUCȚII HIDROTEHNICE	LUCRARI HIDROTEHNICE DE APARARE EXISTENTE - caracteristici tehnice/cursul de apă pe care sunt amplasate. DEȚINĂTOR	ASIGURARILE DE CALCUL/REALE ALE CONSTRUCȚIILOR HIDROTEHNICE EXISTENTE, CU DEBITELE AFERENTE
							CA	CI	CP		CA	CI	CP				
							FI	FII	FIII		FI	FII	FIII				
							praguri critice la precipitatii										
							25l/mp /1oră	35l/mp /1oră	50l/mp /1oră		45l/mp /3ore	60l/mp /3ore	80l/mp /3ore				
0	1	2	3	4	5	6	7	8	9	10	11	12	13	14	15	16	17
1	175484	ARVA	Milcov	-revarsare	Primărie 0237675268 Poliție 0237675230 Șc. generală 0237675603	-	-	-	-	Reghiu	225	275	325	2h	- 5 gospodării - 1 pod - 0,2 km DC	-	-
			Pietroasa Mica	-revarsare -scurgeri de pe versanti		-	-	-	-	-	-	-	-	-	-	- 20 gospodării - 1 podet	-
2	175493	PITULUSA	Pitulusa	-revarsare		-	-	-	-	-	-	-	-	-	- 129 gospodării - 1 obiectiv ec. - 2 poduri - 1,0 km DN - 3,4 km DC - 46,5 ha teren agr.	-	-
			Milcov	-revarsare		-	-	-	-	-	Reghiu	225	275	325	2h si 15min	- 0,6 km DC - 45 ha teren agr.	-
3	175475	BROSTENI	Milcov	-revarsare		-	-	-	-	-	Reghiu	225	275	325	2h si 30min	- 15 gospodării - 1 obiectiv ec. - 1 pod - 0,5 km DN - 0,8 km DC	- Regularizare pr. Milcov la Broșteni L = 0,6 km An PIF = 1973 (S.G.A. Vn)

			Valea Babei	-reversare -scurgeri de pe versanti	-	-	-	-	-	-	-	-	-	-	-	-	-	-	-	-	- 15 gospodării - 0,1 km rețea apă - 0,1 km DN - 1,9 km DC - 1 pod - 18,5 ha teren agr.	-	-	
			Canal colector (ANIF Vn)	-scurgeri de pe versanti	-	-	-	-	-	-	-	-	-	-	-	-	-	-	-	-	-	- 22 gospodării - 1 poduț - 1 km DN - 0,5 km DC - 7 ha teren agr.	-	-
Nota	Cod galben - CA = COTĂ DE ATENȚIE , Cod portocaliu - CI = COTĂ DE INUNDAȚIE , Cod rosu - CP = COTĂ DE PERICOL, FI, FII, FIII la diguri și ghețuri (definire) Zonele inundabile se stabilesc prin studii hidrologice pentru posibilități de depășire ale debitelor maxime în funcție de importanța obiectivelor sau în lipsa acestora prin materializarea nivelurilor maxime istorice cunoscute																							

PREȘEDINTE COMITET LOCAL PENTRU SITUAȚII DE URGENTĂ
PRIMAR,
ION ALANEI

MASURI DE APARARE IMPOTRIVA INUNDATIILOR LUATE LA NIVEL LOCAL

MASURI PREVENTIVE	MASURI LA PROGNOZAREA SI PE TIMPUL FENOMENULUI HIDROMETEOROLOGIC „COD GALBEN”	MASURI LA PROGNOZAREA SI PE TIMPUL FENOMENULUI HIDROMETEOROLOGIC „COD PORTOCALIU”	MASURI LA PROGNOZAREA SI PE TIMPUL FENOMENULUI HIDROMETEOROLOGIC „COD ROSU”	MASURI DUPA IESIREA DIN DISPOZITIVUL DE APARARE MASURI DE REFACERE	Formatii de interventii alcatuite din localnici (vor fi alcatuite numai din persoane apte pentru actiunile de interventie operativa si se vor reactualiza ori de cate ori este necesar)	Responsabili cu actiunile de aparare -nominalizarea responsabililor pt evac. populatiei si asig spatiilor de cazare temporara; -nominaliz.pers care asigura permanenta la primarie pe timpul producerii fenom. hidrometeo periculoase ; -nominalizarea responsabililor care asigura intocmirea rapoartelor zilnice operative si transmiterea lor la G.S.T. și I.J.S.U. Vrancea (se vor reactualiza ori de cate ori este nevoie)
	-cota de atentie (CA) -faza I de aparare la diguri(nivelul apei ajunge la piciorul taluzului exterior al digului pe 1/3 din lungimea acestuia) ; - faza I de aparare la gheturi (cand gheata se desprinde si sloiurile se scurg pe cursul de apa) ;	- cota de inundatie (CI) -faza a II- a de aparare la diguri (nivelul apei ajunge la jumatatea inaltimii dintre cota fazei I si cea a fazei a III-a de aparare) ; -faza a II - a de aparare la gheturi (cand sloiurile de gheata formeaza ingramadiri) ;	- cota de pericol (CP) - faza a III – a la diguri ; -faza a III-a de aparare la gheturi ;			
1	2	3	4	5	6	7

<p>1.Organizarea fluxului informational pentru avertizarea-alarmarea populatiei din zonele de risc la inundatii;</p> <p>2.Numirea si instruirea personalului care asigura alarmarea populatiei din satele apartinatoare si a personalului responsabil pentru actionarea echipamentelor de alarmare;</p> <p>3.Stabilirea personalului si conditiilor necesare pentru instituirea serviciului de permanenta la sediul primariei;</p> <p>4.Realizarea, intretinerea, functionarea legaturilor si asigurarea mijloacelor de instiintare, avertizare si alarmare, in situatii de inundatii;</p> <p>5.Asigurarea sistemului de comunicatii intre Comitetul Local pentru Situatii de Urgenta si Centrul Operational Județean al Inspectoratului pentru Situații de Urgenta Judetean, precum si cu Centrul Operativ al Sistemului de Gospodarire a Apelor;</p> <p>6.Elaborarea, avizarea si aprobarea Planului local de aparare impotriva inundatiilor, gheturilor si poluarilor accidentale;</p> <p>7.Identificarea tuturor surselor de risc la inundatii aflate pe raza unitatii administrativ - teritoriale(revarsari cursuri de apa, scurgeri de pe versanti, poduri cu sectiuni subdimensionate, ape interne) si evidentierea lor in Planul local de aparare impotriva inundatiilor;</p> <p>8.Cuprinderea in Planul local de aparare impotriva inundatiilor a elementelor strict necesare din Planul de actiune in caz de accidente la baraj;</p> <p>9.Intocmirea si actualizarea Planului de evacuare a populatiei si bunurilor materiale in situatii de</p>	<p>La prognozarea COD GALBEN</p> <p>1.Instituirea permanentei la sediul primariei cu personal instruit, in vederea primirii instiitarilor, prognozelor si avertizarilor hidrometeorologice;</p> <p>2.Asigurarea functionarii fluxului informational intre Comitetul Local pentru Situatii de Urgenta si Centru Operational Judetean al Inspectoratului pentru Situatii de Urgenta si Centru Operativ al Sistemului de Gospodarire a Apelor;</p> <p>3.Avertizarea populatiei si a obiectivelor din zonele de risc la inundatii, cauzate in principal de scurgeri de pe versanti si revarsari ale unor cursuri de apa;</p> <p>4.Informarea populatiei cu privire la masurile urgente care trebuie aplicate;</p> <p>5.Indepartarea</p>	<p>La prognozarea COD PORTOCALIU</p> <p>1.Instituirea permanentei la sediul primariei;</p> <p>2.Asigurarea functionarii fluxului informational intre Comitetul Local pentru Situatii de Urgenta si Centrul Operational al Inspectoratului pentru Situatii de Urgenta Judetean , precum si cu Centrul Operativ al Sistemului de Gospodarire a Apelor;</p> <p>3.Avertizarea/alarmarea populatiei si a obiectivelor din zonele de risc la inundatii de pe raza unitatii administrativ – teritoriale;</p> <p>4.Informarea populatiei cu privire la masurile urgente care trebuie aplicate;</p> <p>5.Indepartarea materialului lemnos si a deseurilor din albiile si de pe malurile cursurilor de apa si asigurarea scurgerii apelor pluviale prin santuri si rigole;</p>	<p>La prognozarea COD ROȘU</p> <p>1.Instituirea permanentei la sediul primariei;</p> <p>2.Asigurarea functionarii fluxului informational intre Comitetul Local pentru Situatii de Urgenta si Centrul Operational al Inspectoratului Judetean, precum si cu Centrul Operativ al Sistemului de Gospodarire a Apelor;</p> <p>3.Convocarea in sedinte extraordinare a Comitetului Local pentru Situatii de Urgenta, imediat dupa primirea avertizarilor si ori de cate ori se impune;</p> <p>4.Avertizarea/alarmarea populatiei si a obiectivelor din zonele de risc la inundatii, de pe raza unitatii administrativ – teritoriale;</p> <p>5.Informarea populatiei cu privire la masurile urgente care trebuie aplicate;</p>	<p>1.Constituirea Comisiei locale pentru evaluarea pagubelor produse de inundatii.</p> <p>2.Informarea populatiei asupra masurilor care trebuie aplicate.</p> <p>3.Coordonarea actiunilor de interventie pentru inlaturarea efectelor inundatiilor.</p> <p>4.Realizarea masurilor de evacuare a apei provenite din revarsari, infiltratii si din precipitatii.</p> <p>5.Adoptarea masurilor de salubritate a surselor si instalatiilor de alimentare cu apa si a terenurilor care au fost afectate</p> <p>6.Adoptarea masurilor pentru refacerea infrastructurii afectate (cailor de comunicatie si a podurilor, refacerea liniilor de telecomunicatii si de energie electrica, a</p>	<p>Sat BROSTENI Marin Neculai Gheorghita Fanel Munteanu Mihai Tirla Gheorghita Sbirciog Ioan</p> <p>Sat PITULUSA Ceasu Stanel Sbirciog Nicolae Georgescu Valentin Juncu Adrian Cibotaru Lucica</p> <p>Sat ARVA, catun Capatanu Milea Dan Cerguta Danut Baciu Neculai Balaci Marin Sbirciog Toader</p>	<p>Responsabilii pt evac. populatiei si asig.spatiilor de cazare temporara: Tofan Ion Badiu Cristinel</p> <p>Pers. care asigura permanenta la primarie pe timpul producerii fenom. hidrometeo periculoase : Milea Daniel Cerguta Danut Sbirciog Mihaela Tofan Ion</p> <p>Responsabilii care asigura intocmirea rapoartelor zilnice opertive si transmiterea lor la GST (S.G.A. Vrancea) si I.J.S.U. Vrancea: Saulescu Constantin Sbirciog Mihaela</p> <p>Semnalul folosit pentru alarmarea populatiei : Sirenă electronica Telefonie fixa,mobila Clopotele bisericilor Curier</p>
--	--	---	---	---	---	---

<p>urgenta;</p> <p>10.Stabilirea necesarului de materiale si mijloace de interventie, in conformitate cu prevederile Anexei nr.12 la Regulamentul privind gestionarea situatiilor de urgenta generate de inundatii aprobat cu Ordinul Comun al ministrului mediului si padurilor si al ministrului administratiei si internelor nr. 1422/192/2012;</p> <p>11.Constituirea si completarea stocurilor de material si mijloace de interventie in caz de inundatii;</p> <p>12.Incheierea de conventii cu operatorii economici din zona, pentru acordarea sprijinului (cu materiale si mijloace de interventie) in situatii de urgenta;</p> <p>13.Asigurarea afisarii in locuri publice a extraselor din Planul local de aparare impotriva inundatiilor;</p> <p>14.Organizarea periodica de actiuni cetatenesti, pentru constientizarea populatiei asupra masurilor care trebuie intreprinse de fiecare cetatean, inainte, pe timpul si dupa producerea inundatiilor;</p> <p>15.Realizarea si intretinerea corespunzatoare a santurilor si rigolelor de scurgere a apelor pluviale, precum si intretinerea cursurilor de apa de pe raza localitatii, in vederea asigurarii scurgerii apelor mari;</p> <p>16.Interzicerea amplasarii unor noi locuinte in zonele cu risc la inundatii;</p> <p>17.Realizarea periodica a actiunilor de salubritate a cursurilor de apa, realizarea si intretinerea santurilor si rigolelor de scurgere a apei pluviale in localitati;</p> <p>18.Asigurarea atragerii de fonduri pentru realizarea lucrarilor cu rol de aparare impotriva inundatiilor de interes local, inclusiv pentru amenajarea si intretinerea formatiunilor torentiale aflate pe terenuri din domeniul public al administratiei locale;</p> <p>19.Organizarea anuala a exercitiilor de simulare pentru verificarea modului de functionare a fluxului informational la nivelul Comitetului Local pentru Situatii de Urgenta;</p> <p>20.Organizarea cel putin odata la doi ani, a exercitiilor de alarmare publica a populatiei;</p> <p>21.Organizarea exercitiilor de interventii la inundatii.</p>	<p>materialului lemnos si a deseurilor din albiile si de pe malurile cursurilor de apa si asigurarea scurgerii apelor pluviale prin santuri si rigole</p> <p>Pe timpul fenomenului COD GALBEN</p> <p>1.Convocarea in sedinta extraordinara a Comitetului Local pentru Situatii de Urgenta, in functie de situatia concreta din teren;</p> <p>2.Desfasurarea actiunilor de limitare a efectelor unor eventuale inundatii, in special din scurgeri de pe versanti sau revarsari ale unor cursuri de apa mici.</p> <p>3.Supravegherea permanenta a cursurilor de apa si a constructiilor hidrotehnice cu rol de aparare impotriva inundatiilor de pe intreg teritoriul unitatii administrative – teritoriale;</p> <p>4.Elaborarea si transmiterea, conform fluxului, a rapoartelor operative privind efectele fenomenelor hidrometeorologice periculoase.</p>	<p>Pe timpul fenomenului COD PORTOCALIU</p> <p>1.Convocarea in sedinta extraordinara a Comitetului Local pentru Situatii de Urgenta, ori de cate ori situatia o impune;</p> <p>2.Supravegherea permanenta a cursurilor de apa si a constructiilor hidrotehnice cu rol de aparare impotriva inundatiilor de pe intreg teritoriul unitatii administrative – teritoriale;</p> <p>3.Luarea masurilor de limitare a efectelor situatiilor de urgenta generate de inundatii;</p> <p>4. Elaborarea si transmiterea, conform fluxului, a rapoartelor operative privind efectele fenomenelor hidrometeorologice periculoase.</p> <p>5.Organizarea/constituirea taberelor de sinistrati;</p> <p>6.Organizarea actiunilor de evacuare a oamenilor, animalelor si bunurilor materiale in afara zonelor potential inundabile;</p> <p>7.Distribuirea ajutoarelor populatiei afectate;</p> <p>8.Realizarea masurilor de evacuare a apei provenite din revarsari, infiltratii si din precipitatii;</p>	<p>Pe timpul fenomenului COD ROSU</p> <p>1.Supravegherea permanenta a cursurilor de apa si a constructiilor hidrotehnice cu rol de aparare impotriva inundatiilor de pe intreg teritoriul unitatii administrative – teritoriale;</p> <p>2.Adoptarea masurilor de limitare a efectelor situatiilor de urgenta generate de inundatii;</p> <p>3.Organizarea/constituirea taberelor de sinistrati;</p> <p>4.Organizarea actiunilor de evacuare a oamenilor, animalelor si bunurilor materiale in afara zonelor potential inundabile;</p> <p>5.Distribuirea ajutoarelor populatiei afectate;</p> <p>6.Identificarea victimelor, sinistratilor si intocmirea situatiei cu persoanele disparute;</p> <p>7.Intreprinderea demersurilor pentru acordarea asistentei religioase si inhumarea victimelor;</p> <p>8.Colectarea, transportul si incinerarea animalelor moarte.</p> <p>9.Coordonarea aplicării masurilor sanitare-epidemice necesare prevenirii epidemiilor;</p> <p>10.Elaborarea si transmiterea, conform fluxului, a rapoartelor operative privind efectele fenomenelor hidrometeorologice periculoase.</p> <p>11.Interzicerea efectuării de brese in diguri pentru evacuarea apei acumulate in incinte fara aprobarea CMCU-MMSC.</p>	<p>avariilor la conductele de apa și gaze).</p> <p>7.Identificarea resurselor materiale si financiare necesare refacerii locuintelor avariate sau distruse.</p> <p>8.Aplicarea masurilor sanitare - epidemice necesare prevenirii epidemiilor</p>		<p>Responsabilii pentru actionarea mijloacelor de alarmare :</p> <p>Marin Neculai</p>
--	---	---	--	---	--	--

PRESEDINTE COMITET LOCAL PENTRU SITUATII DE URGENTA

PRIMAR,
ALANEI ION

MĂSURI CARE SE IAU LA NIVELUL PRIMĂRIEI ÎN CAZ DE POLUĂRI ACCIDENTALE PE SURSE DE APĂ DE SUPRAFAȚĂ

Conform Ordinului ministrului apelor, pădurilor și protecției mediului, nr.278/1977, a Ordinului ministrului mediului și gospodăririi apelor nr.223/2006 și ale Obiectivelor sistemului de alarmare în caz de poluări accidentale ale apelor din România SAPA-ROM, obligativitatea întocmirii Planurilor de prevenire și combatere a poluărilor accidentale revine folosințelor de apă potențial poluatoare și unităților de gospodărire a apelor. Obligativitatea intervenției în caz de poluare accidentală revine folosințelor de apă potențial poluatoare, unităților de gospodărire a apelor și unităților care au surse de alimentare cu apă din resurse de apă de suprafață.

Consiliile locale au următoarele atribuții:

a) La primirea unei avertizări de la SGA Vrancea că râul care strabate comuna este afectat de poluare, vor fi luate măsuri pentru limitarea pagubelor ce pot fi produse de poluarea apei (împreună cu dispensarul și poliția) și anume:

- să anunțe imediat folosințele din aval care pot fi afectate de poluarea accidentală ;
- de informare a locuitorilor riverani;
- de interzicere a consumului de apă de rău de către localnici și animale;
- de interzicere a scăldatului în sursa de apă;
- de interzicere a consumului de pește în caz că s-a înregistrat mortalitate piscicolă;
- de evacuare a animalelor aflate libere în apropierea sursei de apă poluate.

b) Dacă se constată de către cetățeni că râul este poluat și nu s-a primit avertizare de la SGA Vrancea, primăria se va obliga să anunțe fenomenul la SGA Vrancea, la tel.0237227800 / 0237227899 / 0237221345. Sesizarea va conține informații referitoare la culoare, miros, substanțe sau corpuri plutitoare, mortalitate piscicolă.

c) Dacă sursa de poluare nu este depistată de SGA Vrancea pînă la momentul observării fenomenului și există suspiciunea că acesta este pe raza comunei, oficialitățile își vor da concursul în vederea identificării poluatorului – persoană fizică sau juridică.

d) Participarea la acțiunile desfășurate sub conducerea SGA Vrancea pentru colectarea , neutralizarea sau distrugerea poluanților.

e) Se va ține seama în permanență legătura cu SGA Vrancea pentru schimb de informații privind evoluția poluării, efectele acesteia, măsurile necesare a fi luate pentru gestionarea eficientă a fenomenului .

Aceste măsuri nu sunt limitative, primăria avînd obligația stabilirii oricăror măsuri menite să elimine orice fel de pagube (pierderi umane sau materiale) cauzate de poluări accidentale.

PROFIL TRANSVERSAL PRIN ALBIE

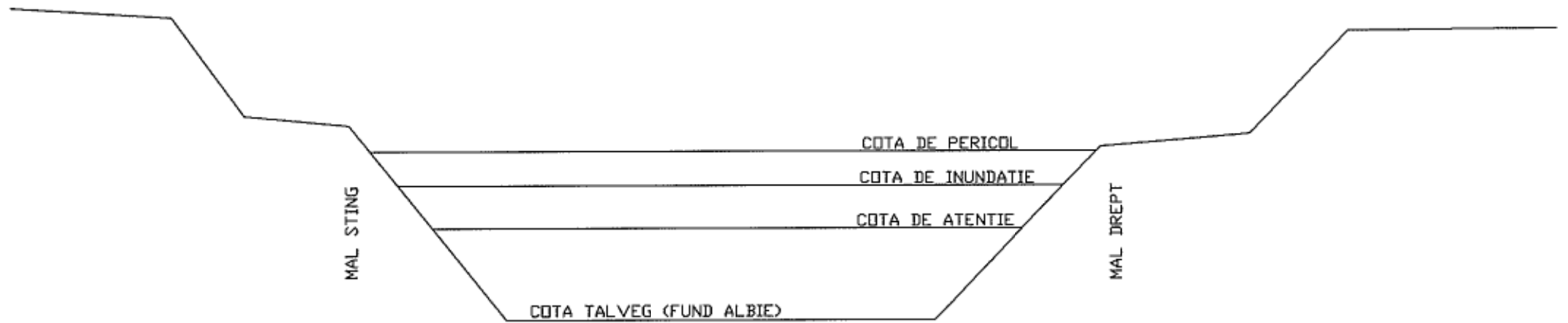

COMITETUL LOCAL PENTRU SITUAȚII DE URGENȚĂ BROSTENI	SCHEMA FLUXULUI INFORMAȚIONAL A COMITETULUI LOCAL PENTRU SITUAȚII DE URGENȚĂ	PERIOADA DE PLAN 2014 - 2017
--	---	--

COMITETUL JUDEȚEAN PENTRU SITUAȚII DE URGENȚĂ PREFECTURA JUDEȚULUI VRANCEA – tel./fax 0237234000 / 0237615919	
Grupul de Suport Tehnic pentru gestionarea situațiilor de urgență generate de inundații, fenomene meteorologice periculoase, accidente la construcții hidrotehnice și poluări accidentale prin S.G.A. VRANCEA tel. 0237227800 / 227899; fax 0237221345 e-mail: dispecer@sgavn.das.rowater.ro	Centru Operațional al Inspectoratului pentru Situații de Urgență „Anghel Saligny” – I.S.U. VRANCEA Secretariatul Tehnic Permanent al Comitetului Județean pentru Situații de Urgență tel.0237611212; fax 0237625701 e-mail: dispecer.vn@igsu.ro

Comitetul local pentru situații de urgență	
BROSTENI	
PRIMĂRIE telefon : 0237/675268 fax : 0237/675268 e-mail : primariabrosteni@yahoo.com web : www.primarievn.ro	POLIȚIE LOCALĂ telefon : 0237/675230

Obiective locale - Balastiere:-nu este cazul - Acumulari:-nu este cazul - Surse locale poluare:-nu este cazul

Stația hidrologică FOCSANI Tel/ fax: 0237227800 / 221345 e.mail : shvn@das.rowater.ro

Postul pluviometric (nu este cazul)
--

Stația hidrometrică REGHIU Tel. 0237/631024
--

Agenti economici cu care sunt incheiate convenții de colaborare în vederea asigurării mijloacelor de intervenție, apa minerală și produse alimentare pentru persoanele sinistrate SC GEANIVAL SRL – TEL. 0768171881 – Balaci Marin SC PAPURMIC SRL – Tel. 0727779414 – Stoian Catalina CAMIN CULTURAL BROSTENI – Tel. 0763664586 – Marin Neculai SC AUTOPIN SRL – Tel. DI.Pintilie
--

Sat BROSTENI Marin Neculai Tel. 0763664586 - Sirena - Telefonie fixa, mobila - Clopotele de la biserica - Curier

Sat PITULUSA Tofan Ion Tel.0721069545 - Telefonie fixa, mobila - Clopotele de la biserica - Curier
--

Sat ARVA Sbirciog Ioan Tel 0729233383 - Telefonie fixa, mobila - Clopotele de la biserica - Curier
--

VERIFICAT, PREȘEDINTELE COMITETULUI LOCAL PRIMAR ALANEI ION	ÎNTOCMIT, ȘEF SERVICIU VOLUNTAR S.U. SBIRCIOG MIHAELA
---	--

COMITETUL LOCAL PENTRU SITUAȚII DE URGENȚĂ
BROȘTENI

**STOCUL DE MATERIALE, SCULE, DISPOZITIVE,
UTILAJE ȘI MIJLOACE DE TRANSPORT PENTRU
APĂRARE ÎMPOTRIVA INUNDAȚIILOR**

						Perioada de plan 2014 - 2017
Nr. crt.	DENUMIREA MATERIALELOR ȘI MIJLOACELOR DE INTERVENȚIE	U.M.	Cantități			De unde se acopera deficitul
			Necesare	Existente	De completat	
1	2	3	4	5	6	7
CAP. A. - MATERIALE DE APĂRARE						
16	Dulapi	m.c.	5	-	5	Agenți economici
21	Saci pentru pământ din cânepă, iută, polietilenă și sfoară pentru legat saci	buc.	2600	-	2600	Agenți economici
22	Funii subțiri pentru asigurarea oamenilor și uneltelor Ø 15-10 mm	kg.	3	-	3	Agenți economici
25	Folii de polietilenă (cantitatea de folie rezultată din aplicarea normativului se va aproviziona eșalonat, câte 1/5 din necesar)	m.p.	520	-	520	Agenți economici
CAP. B. - CARBURANȚI ȘI LUBRIFIANȚI						
26	Motorină, benzină, lubrifianti, ulei hidraulic și aditivi pentru motorină	litri	100	-	100	Agenți economici
CAP. C. - MIJLOACE DE INTERVENȚIE						
27	Motofierăstraie (drujbe)	buc.	1	1	-	-
32	Autoturisme de teren cu două diferențiale dotate cu stații de emisie-recepție și alte echipamente specifice	buc.	1	-	1	Agenți economici
34	Mașini de înșurubat și găurit electrice, cu acumulatori	buc.	1	1	-	-
35	Polizoare drepte sau unghiulare	buc.	1	-	1	Persoane fizice
37	Butoaie de tablă 200 l pentru utilaje de intervenție	buc.	1	-	1	Persoane fizice
40	Lanterne tubulare mari, lanterne cu acumulatori reîncarcabili, felinare electrice 12-24V și alte mijloace de iluminat mobile cu accesorii de rezervă (încărcător acumulatori, baterii de rezervă, becuri, felinare electrice)	buc.	5	-	5	Persoane fizice
41	Găleți sau canistre de 10-20 l și câni pentru apă	buc.	6	-	6	Persoane fizice
44	Cazmale cu cozi	buc.	9	6	3	Persoane fizice
45	Lopeți cu cozi	buc.	9	6	3	Persoane fizice
46	Târânăcoape cu cozi	buc.	6	6	-	-
47	Sape cu cozi	buc.	6	6	-	-
48	Furci de fier cu cozi	buc.	6	-	6	Persoane fizice
49	Căngi de fier cu cozi	buc.	6	-	6	Persoane fizice
50	Roabe metalice cu roți pe pneuri sau târgi de lemn	buc.	6	1	5	Persoane fizice
55	Barde pentru cioplit și topoare	buc.	6	6	-	-
65	Telefoane mobile	buc.	4	4	-	-
73	Ruleta 20 – 50 m	buc.	1	-	1	Agenți economici
1	2	3	4	5	6	7
CAP.D. - MIJLOACE FIXE DIVERSE						
83	Motopompe cu anexe și 150 ml conductă sau furtun	buc.	1	1	-	-
85	Utilaje terasiere (buldozer, excavator, screper, draglină cu cupă) și piese de schimb aferente	buc.	1	1	-	-
87	Autobasculantă pentru transport materiale de intervenție	buc.	1	-	1	Agenți economici
93	Încărcător frontal	buc.	1	-	1	Agenti economici
101	Grupuri electrogene (portabile) cu anexe pentru iluminat	buc.	1	-	1	Agenți economici
103	Agregate pentru sudură electrică sau oxiacetilenică și materiale de sudură, truse aferente	buc.	1	-	1	Agenți economici
106	Cizme de cauciuc scurte și lungi+bocanci	per.	15	13	2	Persoane fizice
107	Mantale de ploaie cu glugă	buc.	15	-	15	Persoane fizice
110	Salopete din doc sau impermeabile	buc.	15	9	6	Persoane fizice
113	Mănuși de protecție	per.	15	8	7	Agenți economici
114	Veste și colaci de salvare	buc.	15	-	15	Agenți economici
115	Pieptare avertizoare (reflectorizante)	buc.	15	4	11	Agenți economici
CAP. E. - MATERIALE ȘI MIJLOACE PENTRU INTERVENȚIE LA GHEȚURI						
Prăini din lemn de esență tare pentru dirijarea						



CLSU BROSTENI LIMITA ZONEI INUNDABILE

sc. 1 : 25 000

Inund Vrancea 2005

- Limita de județ
- Diguri
- Rețea hidrografică - traseu actual
- Nr gospodării inundate
- Nr obiective economice inundate
- Nr hectare teren agricol inundate
- Nr obiective sociale inundate
- UAT

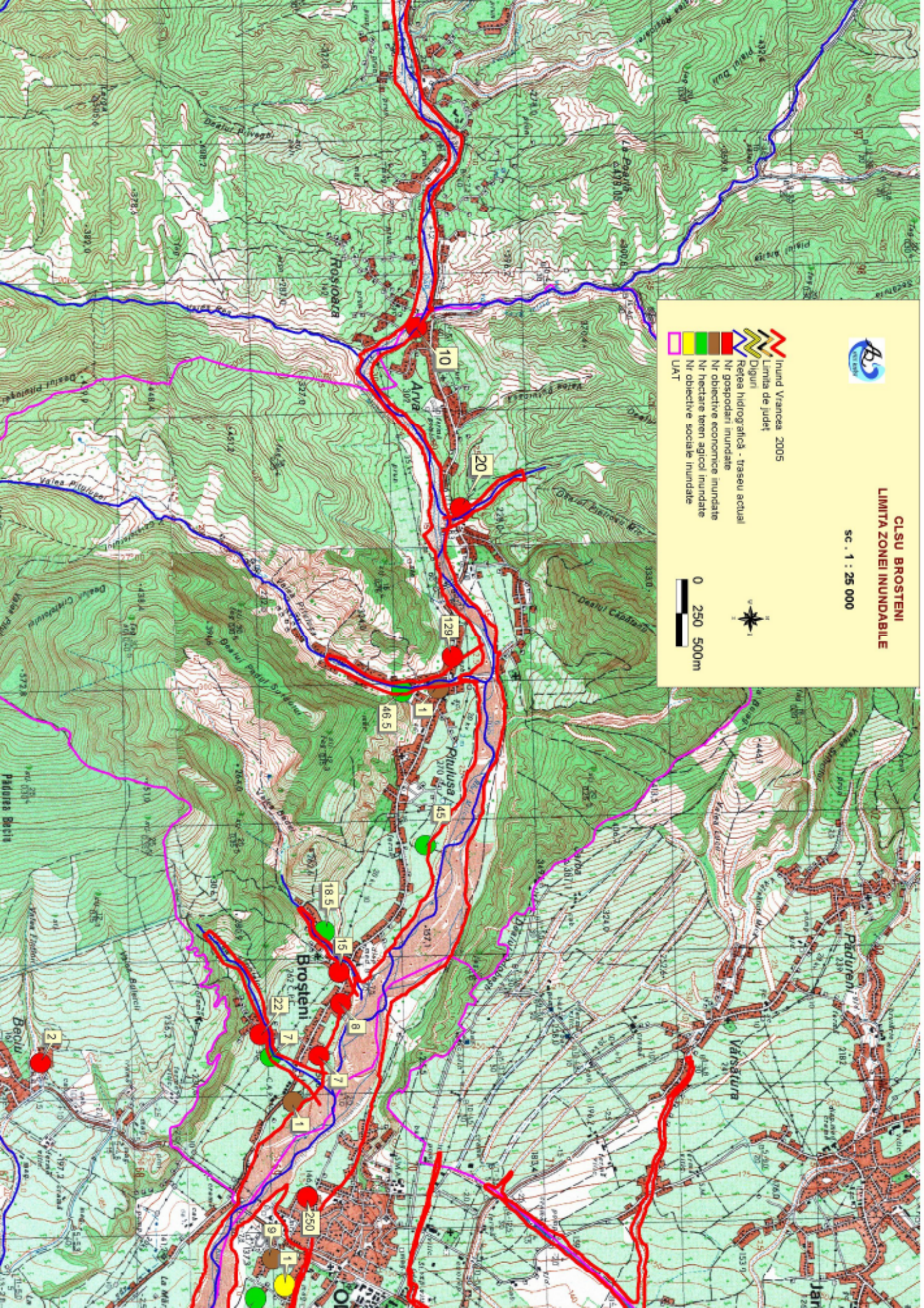

Tabelul nominal al componenței Comitetului Local pentru Situații de Urgență

						Perioada de plan 2014 –2017
Nr. crt.	NUMELE și PRENUMELE	F U N C T I A		A D R E S A		
		IN COMISIE (SECRETARIAT)	LA LOCUL DE MUNCA	DE LA LOCUL DE MUNCA: LOCALITATE, STR., NR., TELEF., FAX	DE LA DOMICILIU: LOCALITATE, STR., NR., TELEFON	MAIL
0	1	2	3	4	5	6
1	ALANEI ION	PREȘEDINTE	PRIMAR	PRIMĂRIE TEL.0237/ 675 268	TEL.0762 205 301	primariabrosteni@yahoo.com
2	TOFAN ION	VICEPREȘEDINTE	VICEPRIMAR	PRIMĂRIE TEL.0237/ 675 268	TEL. 0721 069 545	-
3	SĂULESCU CONSTANTIN	ȘEF COAT	SECRETAR	PRIMĂRIE TEL.0237/ 675 268	TEL. 0762 205 312	-
4	BADIU CRISTINEL	MEMBRU	SEF POST	POST POLIȚIE TEL0237/ 675 230	TEL. 0723 990 944	-
5	PÎSLARU MARILENA	-,-	MEDIC UMAN	DISPENSAR MEDICAL 0237/675 608	-	-
6	LAZĂR DANIEL	-,-	MEDIC VETERINAR	DISPENSAR VETERINAR	TEL 0726 252 369	-
7	ȘAIGĂU GICĂ	-,-	TEHNICIAN URB.	PRIMĂRIE TEL. 0237/675 268	TEL. 0762205303	saigau_gica@yahoo.com
8	DEVETAH DOINA	-,-	DIRECTOR	ȘCOALA GEN. 0237/ 676 603	FOCȘANI TEL 0237/623 568	scoalapitulusa@yahoo.co.uk
9	SBÎRCIOG ION	-,-	CONSILIER	C.L. BROȘTENI	TEL 0729233383	-
10	SBIRCIOG MIHAELA	-,-	SEF SVSU	PRIMARIE 0237/675268	TEL.0720515081	sbarciogmihaela2004@yahoo.com
11						

VERIFICAT
PRIMAR ,
ALANEI ION

ÎNTOCMIT
SEF SVSU,
SBIRCIOG MIHAELA

Tabelul nominal al componenței Centrului Operativ cu Activitate Temporară

						Perioada de plan 2014 –2017
Nr. crt.	NUMELE și PRENUMELE	F U N C T I A		A D R E S A		
		IN COMISIE (SECRETARIAT)	LA LOCUL DE MUNCA	DE LA LOCUL DE MUNCA: LOCALITATE, STR., NR., TELEF., FAX	DE LA DOMICILIU: LOCALITATE, STR., NR., TELEFON	MAIL
0	1	2	3	4	5	6
1	SĂULESCU CONSTANTIN	ȘEF COAT	SECRETAR	PRIMĂRIE TEL. 0237/675 268	Comuna Brosteni, judetul Vrancea, TEL. 0237/676 078	-
2	TOFAN ION	Responsabil planificarea activitatilor	VICEPRIMAR	PRIMĂRIE TEL. 0237/675 268	Comuna Brosteni, judetul Vrancea TEL. 0721069545	-
3	IONASCU LILIANA	Responsabil cu probleme de logistica	CONTABIL	PRIMĂRIE TEL. 0237/675 268	COMUNA Brosteni, judetul Vrancea TEL. 0762205305	primariabrosteni@yahoo.com
4	SAIGAU GICA	Registrator	TEHN. URBANISM	PRIMĂRIE TEL. 0237/675 268	Comuna Faraoanele, judetul Vrancea TEL 0744 201 373	saigau_gica@yahoo.com
5	MARIN NECULAI	Personal pt. asigurarea continuitatii	REFERENT CULTURA	PRIMĂRIE TEL. 0237/675 268	Comuna Brosteni, judetul Vrancea TEL 0760131774	-

VERIFICAT
PRIMAR ,
ALANEI ION

ÎNTOCMIT
SEF SVSU,
SBIRCIOG MIHAELA